

PLANO EDUCATIVO

2011 / 2012

ÍNDICE

Introdução.....	4
1. Caracterização do Colégio são Caetano	5
2. O Plano Educativo	6
3. Orgânica do Colégio	8
3.1. Organograma	8
3.2. Conselho de Administração	9
3.3. Direcção Interna.....	9
3.4. A Equipa Educativa.....	10
3.5. Pessoal Auxiliar e Administrativo	11
3.6. Delegados de Grupo.....	11
3.7. Equipa do Rendimento Social de Inserção (RSI).....	12
3.8. Associação de Antigos Alunos	12
4. Equipamentos e Estruturas	13
5. Actividades e Serviços Educativos.....	13
5.1. Actividades a desenvolver ao longo dos períodos lectivos do ano 2010/2011.....	13
5.2. Outras Actividades a desenvolver na Comunidade Educativa	14
6. Calendário de Actividades 2010-2011	17
7. Horário de atendimento	17
8. Documentos oficiais.....	20
9. Avaliação do Plano Educativo e Actividades	20

INTRODUÇÃO

Cada ano soa a novidade, a desafio que põe à prova a criatividade, o nível de esperança e da confiança em si mesmo e na comunidade educativa.

O nosso Colégio possui de facto uma rica história educativa, fruto de muita dedicação, amor generoso, de sacrifício e capacidade de adaptação. Tudo isto pode constituir um trampolim para nos lançar à procura de novas respostas às necessidades actuais dos jovens que nos estão confiados.

Não caminhamos sozinhos e o próprio lema que preside este ano é o eco de muitas obras lassalistas de Portugal e Espanha, suscitando, talvez por isso, a exigência de ser encarado a sério: “Descobre a tua Luz... és uma Estrela”.

Ao fixar-nos no nosso lema, sentimos o desejo de melhorar um dos pilares fulcrais da comunidade educativa lassalista, a Interioridade. Diz-nos o nosso Fundador, numa das suas meditações para os Irmãos e Educadores: «Se pretendeis desempenhar fielmente o vosso ministério, tendes de vencer todo o respeito e consideração humana e preocupar-vos apenas pelo que pode contribuir à salvação das almas dos alunos que tendes ao vosso cuidado. Este é o único fim do vosso estado e ministério» (MF 107.3).

Para este ano lectivo contamos com a ajuda de São João Baptista de La Salle, e de D. Frei Caetano Brandão, para que despertem diariamente em cada um de nós o espírito criativo que deve animar todas as nossas acções.



1. CARACTERIZAÇÃO DO COLÉGIO DE SÃO CAETANO

Referência histórica: O Colégio de São Caetano, fundado em 1791 pelo arcebispo de Braga, D. Frei Caetano Brandão, permanece fiel à sua missão inicial, de ser Lar de acolhimento para crianças e jovens em risco, preparando-os para o futuro através de uma educação bem cuidada, de modo a inserirem-se na sociedade como bons cidadãos.

Caracterização das Valências: Este Colégio, como Instituição Particular de Solidariedade Social, promove a sua acção social através da valência de Lar de Crianças e Jovens. Esta valência estrutura-se em quatro grupos praticamente autónomos: Arco-Íris, Amanhecer, Bússola e Horizonte, com idades compreendidas entre os 6 e os 18 anos.

O Colégio integra o Gabinete de Rendimento Social de Inserção (RSI), em colaboração com a Junta de Freguesia de Maximinos.

O Colégio integra também o Pólo de Formação Profissional.

Finalidade do Colégio: Com base nos estatutos da fundação e na pedagogia Lassalista, o Colégio de São Caetano prossegue como principal finalidade o acolhimento e a educação integral de crianças e jovens, de ambos os sexos, desinseridos do meio familiar ou em situação de risco, transitoriamente, até à sua reintegração familiar ou social, tendo como horizonte o seu pleno desenvolvimento ou total autonomia.

População-alvo: O Colégio de São Caetano pretende este ano lectivo atender a cerca de 85 crianças e jovens, dentre os quais 12 vagas são ocupadas por meninas e as restantes são ocupadas por rapazes. A lotação de cada Grupo pretende-se que se situe entre 20 e 25 utentes de maneira que possibilite responder às exigências de uma educação personalizada e de qualidade.

Os educandos são provenientes fundamentalmente do Distrito de Braga, com alguns elementos de outros Distritos. A prioridade em acolher crianças e jovens de maior proximidade geográfica facilita não só o contacto regular com a família, mas também o processo de reintegração sócio-familiar após a institucionalização.

2. O PLANO EDUCATIVO

Identidade Lassalista: O Instituto dos Irmãos das Escolas Cristãs, iniciou o seu serviço educativo em 1933 no Colégio de São Caetano, partilhando com todos os educadores e educandos a sua riqueza educativa e pastoral, através do seu estilo pedagógico e da sua visão cristã da pessoa e do mundo.

O Fundador do Instituto dos Irmãos das Escolas Cristãs, João Baptista de La Salle nasceu em Reims, França, em 1651 e morreu em Ruão.

Dedicou toda a sua vida a favorecer as crianças e jovens pobres, que não tinham possibilidades de ir à escola e deambulavam pelas ruas sem saber que fazer.

Foi por isso mesmo que João Baptista de La Salle, de família nobre e com grandes possibilidades de chegar a ser figura destacada, a tudo renunciou, para fundar o Instituto dos Irmãos das Escolas Cristãs que se dedicaria a dar uma educação integral a todos aqueles que frequentassem as suas aulas. Fundou Escolas Primárias, Escolas Secundárias, Escolas Profissionais, Escolas de Magistério, Escolas Dominicais para trabalhadores, Reformatórios, etc.

Os seus numerosos escritos sobre educação, pedagogia e espiritualidade fazem dele um grande santo e um exímio pedagogo.

La Salle reformou os métodos de ensino da sua época. Entre outras coisas, aboliu o sistema de ensino individual, introduzindo o ensino simultâneo, e ordenou que nas suas aulas se ensinasse a ler na língua materna e não em latim, como se fazia até então.

Tal como as grandes obras, a fundação do Instituto acarretou-lhe muitas incompreensões e grandes sofrimentos, que ele aceitou com coragem, porque estava convencido que a obra valia a pena.

Morreu a 7 de Abril de 1719 e foi canonizado em 1900.

Em 1950 o Papa Pio XII proclamou-o “Padroeiro de todos os Educadores”.

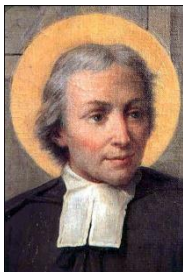

Lema do ano lectivo 2011/2012: “Descobre a tua Luz... És uma Estrela” é o lema que marca o estilo de agir do Colégio de São Caetano, no decurso deste ano.

Objectivos e Valores: Aprendemos na escola lassalista um estilo de vida fundamentado em valores, em que o Evangelho é a referência por excelência.

O nosso lema pretende inculcar-nos o valor da INTERIORIDADE. Focaremos portanto a nossa atenção e energias em viver a Interioridade em cada actividade deste ano.

3. ORGÂNICA DO COLÉGIO

3.1. ORGANOGRAMA

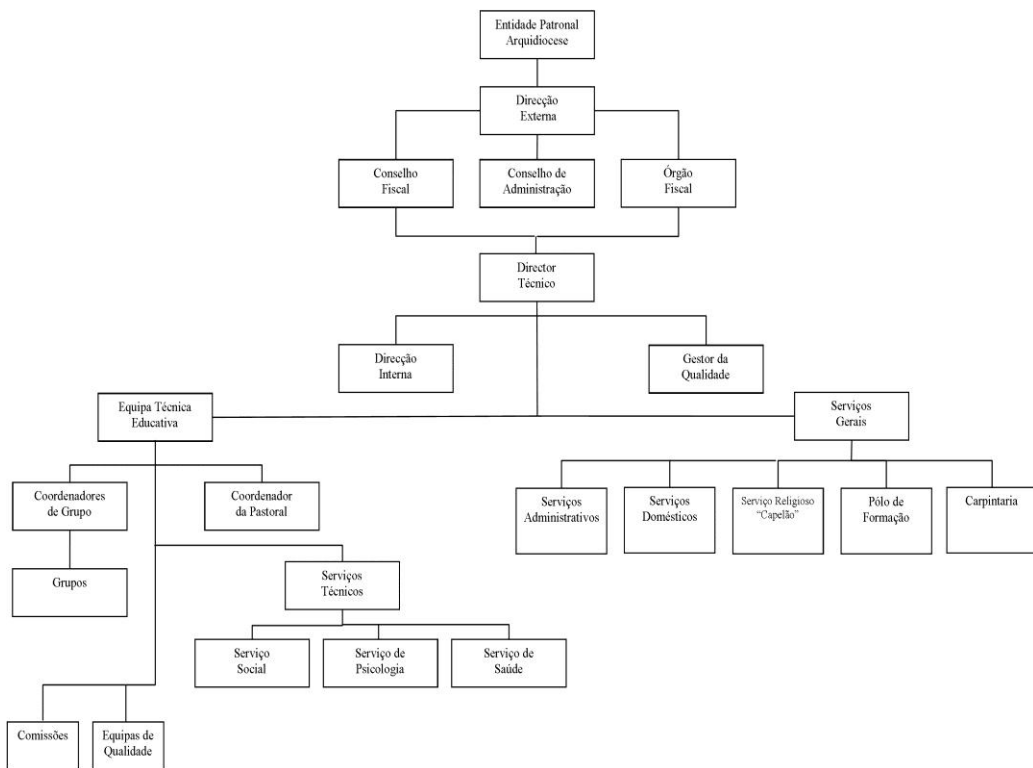

3.2. CONSELHO DE ADMINISTRAÇÃO

A Direcção do Conselho de Administração organiza-se da seguinte forma:

Presidente: António Abreu Pereira

Secretário: José Rodrigues Martins

Tesoureiro: Lino Gomes de Campos

Delegado do Prelado: Cónego José da Silva Marques

Elementos do Conselho Fiscal:

Presidente: José Carlos Gonçalves Peixoto

1º Vogal: Fernando Augusto Braga Fernandes

2º Vogal: Ir. José Pereira de Figueiredo

O Órgão de Vigilância é constituído por:

Pe. Manuel Joaquim de Magalhães Miranda

3.3. DIRECÇÃO INTERNA

A Direcção Interna é composta pelo Director Técnico: César Ruiz Martín, Coordenadora do Grupo Arco-Íris (1º a 4º anos): Pedro Rodríguez Burgoa; Coordenadora do Grupo Amanhecer (5º, 6º e 7º anos): Natália Maria Castro Carvalho; Coordenador do Grupo Bússola (8º e 9º anos): Óscar Lerones Marcos; Coordenador do Grupo Horizonte (Secundário e Profissional): Javier Riaño Bustamante e Coordenador dos Cursos Profissionais: Luís Miguel Simão da Costa.

3.4. A EQUIPA EDUCATIVA

Grupo Arco-Íris	Pedro Rodríguez Burgoa M ^ª Madalena Livramento Monteiro Ricarda Mónica Ferreira Magalhães
Grupo Amanhecer	Natália Maria Castro Carvalho Marta Alexandra Trindade Mota Guillermo Moreno Barrero
Grupo Bússola	Óscar Leronos Marcos Idalina Maria Ivone Gomes Sílvia Marlene Senra Lopes
Grupo Horizonte	Javier Riaño Bustamante Jenny Ferreira Camacho da Silva Luís Miguel Simão da Costa Cláudia Susana de Freitas Reis
Equipa de Pastoral	Óscar Leronos Marcos (Coordenador) Guillermo Moreno Barrero Marta Alexandra Trindade Mota Sílvia Marlene Senra Lopes
Serviço de Psicologia e Orientação	Cláudia Susana de Freitas Reis
Serviço Social	Sílvia Marlene Senra Lopes Marta Alexandra Trindade Mota
Serviço Religiosos	Pe. Jorge Coutinho (Capelão)
Serviço de Saúde	Ricarda Mónica Ferreira Magalhães Idalina Maria Ivone Gomes Jenny Ferreira Camacho da Silva
Vigilante Nocturna	Conceição Gonçalves da Silva

3.5. PESSOAL AUXILIAR E ADMINISTRATIVO

Recepção e Telefone	Elsa Maria Pinto Carvalho
Tesoureiro	Francisco Iglésias Gil
Chefe de Secretaria	Joaquim José Fernandes
Contabilidade	António Francisco S. Fernandes
Coordenador Ensino Profissional	Ricardo Jorge Silva Matos
Chefe de Serviços Gerais	Maria Benilde Gomes Ferreira
Cozinha e Refeitório	Maria Alzira Martins Oliveira Arminda da C. S. da Mota Machado
Lavandaria	Maria de Lurdes Fernandes Ferreira Alice Maria Almendra de Carvalho
Limpeza	Lucinda Pereira Fernandes Ferreira Conceição Gonçalves da Silva
Motorista	Manuel da Costa Martins
Carpintaria	Ibérico Fernando Lopes Mendes Manuel Maia da Cunha

3.6. DELEGADOS DE GRUPO

Arco-Íris	Alberto Rafael Castro Oliveira Tomás Fernandes Pinto
Amanhecer	Rafael António Sousa Marques Bento Rodrigo Carvalho Borges
Bússola	Rui Jorge Gonçalves Borges Bruno Miguel Vieira Pereira
Horizonte	Marco Rafael Costa Cabo Constantino Rafael Fernandes Correia

3.7. EQUIPA DO RENDIMENTO SOCIAL DE INSERÇÃO (RSI).

O Colégio assumiu este projecto por se inserir dentro da realidade social que afecta a maioria das famílias dos seus educandos.

- Psicóloga: Sílvia Daniela Barbosa Dias
- Assistente Social: Liliana Marques Ribeiro
- Animadoras Sociais: Andreia Daniela Rosário Silva, Maria do Sameiro Ferreira Braga e Liliana Marina Rodrigues Pereira

3.8. ASSOCIAÇÃO DE ANTIGOS ALUNOS

Direcção	Presidente: Sérgio Afonso Pires Vice-Presidente: Nuno Freitas Oliveira Secretário: José Maria Magalhães Teixeira Tesoureiro: Luís Miguel Oliveira Gonçalves Vogais: Paulo Jorge Oliveira Ferreira e Manuel Maia da Cunha
Conselho Fiscal	Presidente: Francisco Gomes Teixeira Secretário: Ibérico Lopes Mendes Vogal: Hugo Neves da Silva
Assembleia Geral	Presidente: Nelson Rodrigues de Moura Vice-Presidente: Joaquim Rodrigues Ribeiro Secretário: Dinis Teixeira Saraiva e Marco Paulo Sousa Pires Vogais: José Lima Machado e Joaquim José Fernandes

4. EQUIPAMENTOS E ESTRUTURAS

A utilização e rentabilização das estruturas físicas bem como a decoração e manutenção das mesmas, constitui para o Colégio de São Caetano um importante objectivo educativo. Neste sentido importa sublinhar que o Colégio tenta disponibilizar e adequar os espaços necessários às exigências pessoais e de grupo, bem como da Equipa Educativa e outros serviços.

5. ACTIVIDADES E SERVIÇOS EDUCATIVOS

5.1. ACTIVIDADES A DESENVOLVER AO LONGO DOS PERÍODOS LECTIVOS DO ANO 2011/2012

- Projecto do Grupo Arco-Íris
- Projecto do Grupo Amanhecer
- Projecto do Grupo Bússola
- Projecto do Grupo Horizonte

Cada um dos Projectos de Grupo procura especificar o Projecto Educativo sobretudo no que tem a ver com o perfil de formação, o acompanhamento dos educandos e a dinâmica da Equipa Educativa respectiva.

Os âmbitos sobre os quais incide o Projecto de Grupo são fundamentalmente: o plano de conhecimento de cada educando, o plano de formação em valores, a formação da equipa, o acompanhamento dos educandos, a ocupação dos tempos livres, o contacto com as famílias, a saúde e higiene, os convívios e celebrações, a participação nas actividades do Colégio.

5.2. OUTRAS ACTIVIDADES A DESENVOLVER NA COMUNIDADE EDUCATIVA

Realiza-se a actividade dos Clubes nas tardes de Terça-feira com diferentes actividades. Este projecto tem como principal finalidade dinamizar um espaço destinado a todos os educandos presentes na Instituição durante o projecto OTL através do qual se pretende promover um espaço lúdico-pedagógico, a aquisição de competências de vida e o convívio entre educandos de diferentes níveis.

Clube	Responsáveis
Música	Óscar e Pedro
Culinária	Benilde e Jenny
Natureza	Guillermo e Ricarda
Artes criativas	Natália e Idalina
Imagem	Luís e Madalena

Comissões: Organizamos a maior parte do nosso trabalho educativo e de animação através das seguintes Comissões:

Comissões	Membros
Convivência	Natália, Madalena, Jenny e Benilde
Cultura	Luís, Ricarda, César e Pedro
Pastoral / Justiça	Óscar, Guillermo, Marta e Sílvia
Formação	Javier, Cláudia e Idalina

Cada Comissão elabora o seu plano anual de acordo com as necessidades do Colégio e da Equipa, fomentando a unidade entre todos e promovendo uma equipa de trabalho compenetrada e responsável.

Serviço de Psicologia e Orientação: O Serviço de Psicologia e Orientação (S.P.O) assegura o acompanhamento do educando, individualmente ou em

grupo, durante o processo educativo, bem como o apoio ao desenvolvimento do sistema de relações interpessoais no Colégio e com a comunidade envolvente.

Sempre que solicitado o SPO colabora na elaboração de relatórios sobre a situação actual e evolução dos educandos.

Serviço Social: O Serviço Social intervém na organização dos processos individuais, na actualização de dados do historial de cada educando e na implementação dos contactos com as famílias, tendo em vista não só o conhecimento das situações como também na proposta de acções de melhoria das condições familiares.

Relativamente à solicitação de informação pelas comissões ou assistentes sociais sobre a evolução de cada educando, o Serviço Social colabora na elaboração do respectivo relatório social.

Serviço de Saúde: O Serviço de Saúde organiza os processos clínicos de cada educando e as consultas de modo a garantir o mais correcto e imediato atendimento, seja em caso de doença seja na prevenção das mesmas.

Voluntariado: O Serviço de Voluntariado é fundamental para o atendimento personalizado e o acompanhamento das crianças e jovens com mais dificuldades, fundamentalmente a nível escolar e, sempre que possível, a nível social ou de saúde.

Estagiários: O Colégio, dentro das suas possibilidades, estabelece com as entidades responsáveis pela formação, escolas ou universidades, protocolos no sentido de facultar aos estagiários a possibilidade de efectuarem estágio no Lar.

Para além dos objectivos curriculares ou da própria formação, os estagiários contribuem para o apoio directo aos educandos, à formação dos mesmos e à concretização de alguns projectos essenciais para o Colégio.

A presença dos estagiários gera sempre um ambiente mais dinâmico, impulsiona a inovação e favorece o intercâmbio com as entidades formadoras.

Famílias de Apoio: As Famílias de Apoio são indispensáveis para o acolhimento e acompanhamento dos educandos com grandes dificuldades de inserção familiar, proporcionando-lhes afecto e bem-estar próprio de um ambiente familiar que lhes poderá servir de referência perante o futuro.

Reuniões da Direcção Interna: A Direcção Interna reúne semanalmente às Terças-feiras de manhã. Faz parte do cometido da Direcção Interna avaliar sistematicamente o funcionamento do Lar e acompanhar a Equipa Educativa no que se refere ao Plano Geral e aos planos de cada Grupo.

Reuniões da Equipa Educativa: A Equipa Educativa reúne quinzenalmente e extraordinariamente no início do Ano Lectivo e nos finais de cada período, ou sempre que se entenda necessário.

Dentro das competências que lhe são atribuídas, cabe-lhe avaliar e organizar todas as actividades do plano do ano e, de modo especial, avaliar o funcionamento de cada Grupo, das Comissões e dos Clubes.

Parcerias: O trabalho em rede e a interdependência conduz necessariamente ao estabelecimento de protocolos e parcerias no sentido de partilhar possibilidades, numa troca de compromissos que enriquece ambas as partes. As parcerias ou protocolos que o Colégio assumiu prendem-se normalmente com organismos ligados directa ou indirectamente à solidariedade, à educação, à formação ou a outros Lares como o nosso.

6. CALENDÁRIO DE ACTIVIDADES 2011-2012

Setembro'11

- 01-07 Jornadas de Planificação
- 08 Acolhimento dos Educandos
- 09 Reunião Geral do Colégio (tarde)
- 10 Convívio Castelo de Neiva
- 12 Início das aulas do 1º Período
- 16 Reunião do Plano DOM
- 21 Reunião da Equipa Educativa
- 22 Encontro com os Educandos
- 23 Reunião do Plano DOM
- 29 Festa dos Caloiros

Outubro'11

- 01-02 Convívio do Grupo Amanhecer (Castelo de Neiva)
- 05 Implantação da República
- 08-09 Convívio do Grupo Bússola (Castelo de Neiva)
- 12 Reunião da Equipa Educativa
- 15-16 Convívio do Grupo Horizonte (Castelo de Neiva)
- 22-23 Convívio do Grupo Arco-Íris (Castelo de Neiva)
- 26 Reunião da Equipa Educativa

Novembro'11

- 01 Todos os Santos
- 09 Reunião da Equipa Educativa
- 10 Magusto colegial
- 14-17 CAMPANHA DO LEMA DO ANO
- 21-24 Celebrações Penitenciais dos Grupos
- 23 Reunião da Equipa Educativa

Dezembro'11

- 07 Reunião da Equipa Educativa
- 08 Festa de Maria Imaculada
- 15 Ceia e Festa de Natal
- 16 Fim das aulas do 1º Período. Festa de Natal (Barcelos)
- 20 Avaliação do 1º Período e Festa de Natal do Pessoal
- 27-30 Encontro de Oração em Bujedo

Janeiro'12

- 02 Regresso das Férias de Natal
- 03 Início das aulas do 2º Período
- 04 Reunião da Equipa Educativa
- 05 Jantar dos Reis
- 18 Reunião da Equipa Educativa
- 19 Encontro com os Educandos
- 23-26 SEMANA DAS MISSÕES

Fevereiro'12

- 04-05 Convívio do Grupo Bússola (Castelo de Neiva)
- 01 Reunião da Equipa Educativa
- 15 Reunião da Equipa Educativa
- 16 Festa colegial de Carnaval
- 17 Férias de Carnaval
- 20 Visita Pedagógica
- 22 Regresso das férias
- 22-24 Reunião de Equipas Directivas

Março'12

- 03-04 Convívio do Grupo Arco-Íris (Castelo de Neiva)
- 05-09 SEMANA ABERTA
- 09 Colóquio Pedagógico
- 07 Reunião da Equipa Educativa
- 10-11 Convívio do Grupo Horizonte (Castelo de Neiva)

- 12-15 Celebrações Penitenciais dos Grupos
- 17-18 Convívio do Grupo Amanhecer (Castelo de Neiva)
- 21 Reunião da Equipa Educativa
- 22 Festa da Páscoa colegial
- 23 Início das férias da Páscoa
- 27 Avaliação e Formação

Abril'12

- 05-08 Páscoa Jovem (Braga)
- 09 Regresso das Férias
- 10 Início das aulas do 3º Período
- 11 Reunião da Equipa Educativa
- 19 Encontro com os educandos

Maió'12

- 09 Reunião da Equipa Educativa
- 14-20 SEMANA LASSALISTA
- 19 Festa do Fundador
- 20 Festa das famílias. Primeiras comunhões
- 23 Reunião da Equipa Educativa
- 27 Encontro dos Antigos Alunos

Junho'12

- 01 Dia Mundial da Criança
- 07 Festa do Corpo de Deus. Passeio colegial
- 11/13 Avaliação do 3º Período
- 14 Festa de Encerramento do Ano Lectivo
- 15 Fim das aulas
- 30-13 Colónia de férias (Castelo de Neiva)

Julho'12

- 03-13 Acampamento (Pesqueiras)
- 18-28 Colónia Aberta (Castelo de Neiva)

7. HORÁRIO DE ATENDIMENTO

** Secretaria: Das 7h30 às 20h00.

** Direção: Das 10h00 às 12h30 e das 16h00 às 18h30 (excepto Terças de manhã e Sextas de tarde).

8. DOCUMENTOS OFICIAIS

Regulamento Interno: O Regulamento Interno constitui um importante documento que define o carácter jurídico do Colégio de São Caetano, as estruturas, órgãos de funcionamento e as normas de convivência e actuação do nosso Colégio.

Projecto Educativo: O Projecto Educativo define o carácter pedagógico da Instituição.

Manual de Funções: O Manual de Funções descreve as competências e as aptidões dos membros responsáveis do acto educativo no Colégio.

9. AVALIAÇÃO DO PLANO EDUCATIVO E ACTIVIDADES

Faz parte da dinâmica educativa e do estilo de funcionamento da Equipa Educativa a apreciação do nível de execução de cada actividade prevista no plano de actividades, a apreciação global dos resultados alcançados nas diferentes estruturas do Colégio.

Para esta avaliação são usadas as reuniões de cada grupo e da eq recolha de opiniões através de inquéritos, as entrevistas ao pessoal.

A partir desta avaliação são postos em evidência os pontos fortes e pontos que exigem correcção, visando sempre a melhoria da qualidade dos serviços prestados aos educandos e a própria satisfação dos trabalhado



colégio são caetano
lar de crianças e jovens
Braga

Lar de Infância e Juventude
Largo Madre de Deus
Maximinos
4700-228 Braga

Tel.: 253 695 320 / 969 196 382
Fax: 253 695 321
colegiosaoacaetano@gmail.com
www.sallep.net/saoacaetano